

Raconte-moi ton Patrimoine

Les élèves

Année scolaire 1992-1993

ASTORG Grégory
BALADIER Aurélie
BILLOUX Vanessa
BONAL Jean-Pierre
BROUSSAL Romain
BRUGUE Vanessa
CAPELLE Aurélie
COURBOULEIX Stéphane
COUTEL Lila
DUFOUR Marie
FOUR Sébastien

JACQUELIN Nicolas
LACAZE Yannick
LACOSTE Céline
LAMOTTE Betty
LUFFROY Sabrina
MONTEIL Aurore
MONTIL Frédéric
MOREL Patrice
PREVOST Flavien
PUYRAIMOND Marie
SOHIER Mickaël
SOL Julien
THEODORE Lise

Classe de Mr BELAUBRE

Photo : DOUSTEYSSIER S.

CM2 – Ecole publique d'Ytrac

Arrosée par l'Authre et la Cère, affluents de la Dordogne, dans le Bassin d'Aurillac (département du Cantal). Sa population a presque doublé en vingt ans, elle est devenue la cinquième commune du département. Le bourg d'Ytrac s'est développé autour du château et de l'église qui bordent la place.

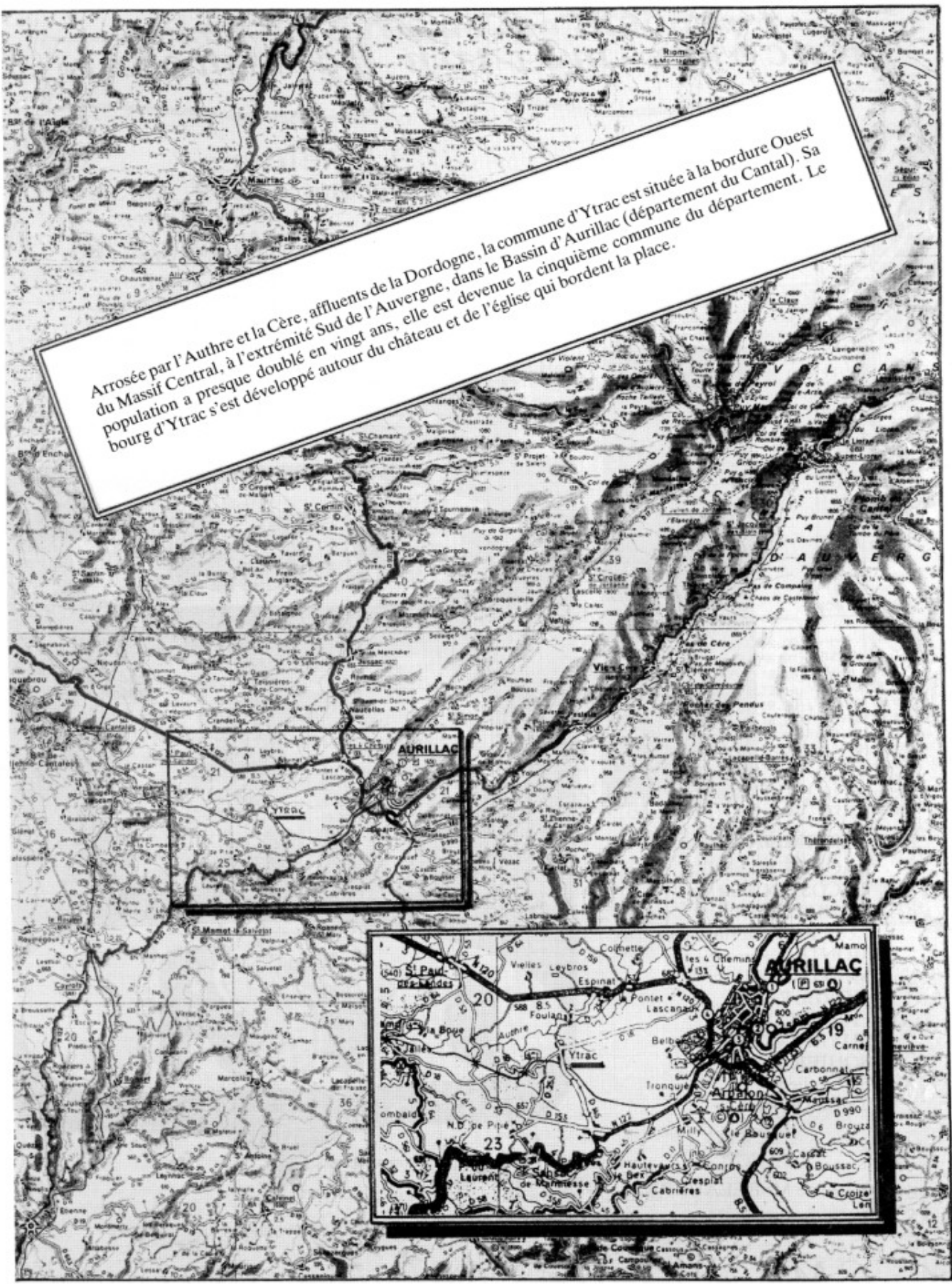

Des sapins et des ifs taillés de formes différentes, quelques arbres centenaires ornent un grand parc agréable et bien entretenu.

Ce ravissant manoir, dont la façade est recouverte de vigne vierge l'été, a abrité de nombreux personnages importants.



Cette construction, de forme rectangulaire, à l'architecture très simple, a subi des transformations successives. Le bâtiment a été construit sur les restes d'un château-fort.

Il subsiste de cette forteresse, trois tours en partie démolies. La bâtisse d'aujourd'hui est plus longue que la précédente et a été agrandie par l'arrière. Elle comporte deux niveaux. Sur la façade principale, les ouvertures sont disposées à intervalles réguliers et éclairent les pièces importantes. Le pignon Est est encadré par deux tours dissymétriques. Celle de droite est plus haute et coiffée d'un toit conique, celle de gauche a un toit hexagonal. Au milieu de la façade arrière se dresse la troisième tour, recouverte d'une toiture aplatie en tuile rouge qui n'était pas intégrée dans le mur d'origine. L'édifice a été agrandi sur sa partie droite entre les deux tours.

La toiture du château a quatre pentes très inclinées, couvertes de lauzes, celles de l'extension est en ardoises et forme une rupture de pente.

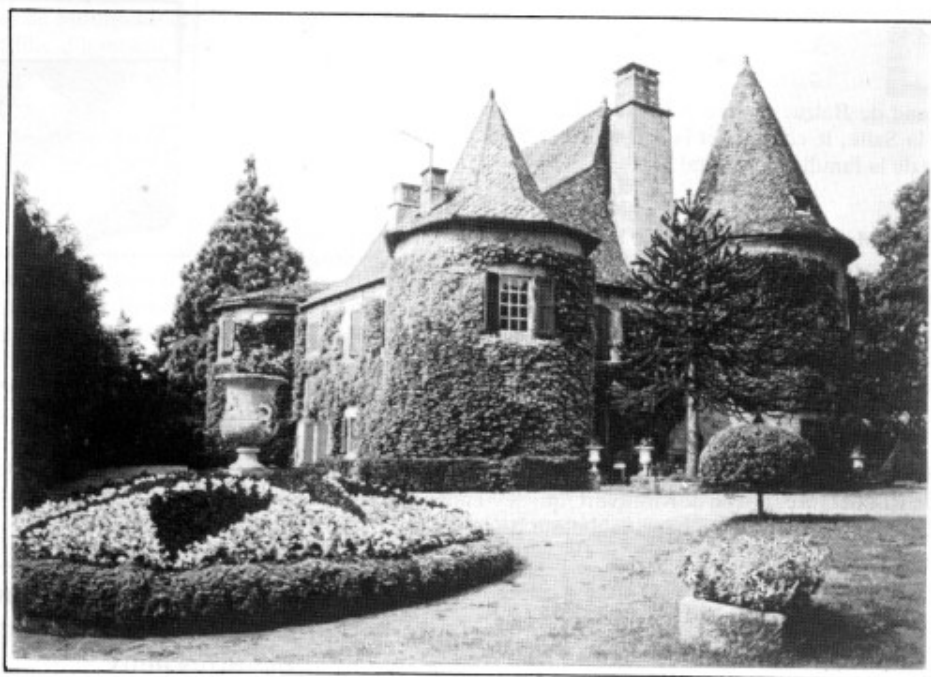

Au fil des siècles, ce château a vu se succéder trois familles nobles (de la Salle de la Barrière, de Montal et de Pérusse d'Escars) dont les héritiers ont occupé des postes importants dans la hiérarchie administrative locale et même pour certains dans l'entourage immédiat des Rois de France (de Louis XIII à Louis XVI).

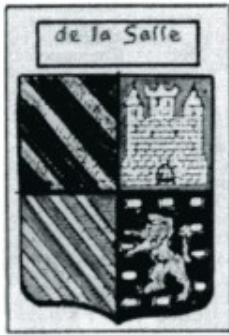

Il semblerait que le repaire ou maison-forte d'Ytrac ait été construit à la même époque que l'église du bourg, fin XIème - début XIIème siècle mais aucun document ne l'atteste.

« Michel de la Salle, co-Seigneur d'Ytrac et de Monthély, Baron de Yolet, réside au « château » en 1430 » (Archives Départementales Série E 851).

A la fin du XVème siècle, Guillaume de la Salle, Lieutenant-général du Bailli Royal des Montagnes d'Auvergne, fait reconstruire, à la place du repaire, à ses frais, un château-fort avec tours et défenses.

1498. Rigaud de la Salle, époux de Marguerite de Montal-Yolet, devient seigneur unique d'Ytrac, par échange de co-seigneurie avec Hugues de Malras.



1540. Jehanne de Balzac, veuve d'Amaury II de Montal, achète à son cousin Rigaud de la Salle, le château et la seigneurie d'Ytrac et les fait entrer dans le patrimoine de la famille de Montal.

1576. Gilles de Montal, seul héritier de la famille de Montal, meurt des suites d'une blessure (reçue de Magdeleine de Saint-Nectaire) au siège de Miremont (près de Mauriac) en ne laissant qu'une fille Rose de Montal.

Rose de Montal, devenue, en 1588, fille d'honneur de Catherine de Médicis, épouse le 19 Septembre 1593, François de Pérusse d'Escars, Sénéchal de Guyenne, Gouverneur de Bordeaux, Marquis de Merville, qui devient Baron de Laroquebrou.

Catherine d'Ornesan, veuve de Gilles de Montal, mère de Rose, se remarie avec Antoine de Roquelaure, Baron de Montvert, qui deviendra Maréchal de France en 1611 (il était dans le carrosse d'Henri IV le jour de son assassinat).

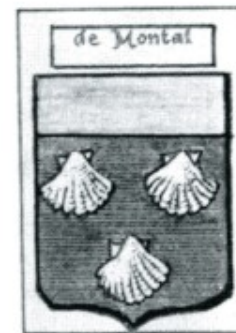

Sceau gothique de Dorde de Montal
Seigneur de La Roquebrou, Carbonnières, Ytrac
et autres lieux

Les personnages célèbres qui ont vécu au Château

Guillaume de la Salle de la Barrière fut Garde des Sceaux puis Lieutenant-Général du Baillage Royal des Montagnes d'Auvergne.

Amaury II de Montal (mari de Jehanne de Balzac) fut Gouverneur de la Haute-Auvergne.

Robert de Montal (fils aîné d'Amaury II) était Officier au service du Roi (Louis XIII) et mourut en Italie pendant la campagne du Milanais où fut tué le Chevalier Bayard.

Dorde de Montal (fils cadet d'Amaury II) était Doyen du Monastère de Mauriac quand il fut relevé de ses vœux par le Pape Clément VII en 1531.



Ruines du château
de Miremont

Gilles de Montal (fils de Dorde) Chevalier de l'Ordre du Roi, Gentilhomme de sa Chambre, fut nommé Bailli Royal des Montagnes d'Auvergne (1569) puis Lieutenant-Général du Roi en Haute-Auvergne (1574) et à ce titre, mourut à la défense des catholiques pendant les guerres de religion.

Catherine d'Ornesan (veuve de Gilles de Montal) se remarie avec Antoine de Roquelaure qui devint Gouverneur de Guyenne. Ami personnel d'Henri IV, il se trouvait dans le carrosse Royal, le 14 Mai 1610, jour où le souverain fut assassiné. Il fut fait Maréchal de France en 1611.

Rose de Montal fut appelée à la Cour par la Reine-Mère, alors qu'elle avait onze ans. Elle devint fille d'honneur de Catherine de Médicis. Plus tard, elle obtint de Louis XIII des lettres patentes érigeant en Marquisat la Baronnie de Laroquebrou.



Catherine de Médicis

François de Pérusse d'Escars fut Gouverneur de Bordeaux et Sénéchal de Guyenne.

Jacques de Pérusse d'Escars fut Chevalier de l'Ordre du Roi et Sénéchal de Guyenne.

Magdeleine de Bourbon (épouse de Jacques) était l'amie des poètes. François MAYNARD animait souvent les fêtes de poésie organisées par Magdeleine.

Charlotte de la Rabastelière (épouse de Charles d'Escars de Montal) était l'amie de Madame de Sévigné. Elle écrivit même plusieurs ouvrages. Elle ne vécut que dix ans auprès de son mari avant de s'installer à Paris où elle mourut.

François-Marie de Pérusse d'Escars (fils de Polycarpe Bonaventure d'Escars et d'Elisabeth de Lastic) était Capitaine et logeait à Versailles à l'Hôtel des Chevaux-Légers de la Garde du Roi au décès de sa mère en 1757.

François-Alexandre de Pérusse d'Escars reçut de Louis XVI le titre de Marquis de Bourbon-Malause et mourut en soldat, le 10 Août 1792, en défendant son Roi dans le château des Tuileries.



Ecu écartelé aux armes de Bourbon-Malause, Montal et Pérusse d'Escars

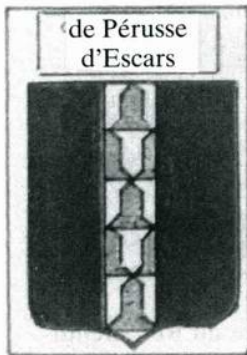

Jacques d'Escars (fils de François, petit-fils de Gilles de Montal) épousa Magdeleine de Bourbon (petite-fille de Magdeleine de Saint-Nectaire) et passa sa vie à guerroyer dans la région à la tête de mercenaires. Condamné à mort pour l'assassinat de son oncle Vincent de Montal-Montvert, Jacques d'Escars fut arrêté et tué par les archers de Richelieu à Paris, où il s'était rendu, espérant obtenir le pardon de Louis XIII.

Magdeleine de Bourbon, veuve de Jacques d'Escars, se remaria en 1636 avec Jean de Pestels, qui devint le tuteur apprécié de Rose et Charles, ses enfants, et administra le patrimoine de la famille d'Escars de Montal jusqu'en 1644, date à laquelle, veuf à son tour, il épousa, en secondes noces, Isabelle de Polignac.

1732. Joseph Bonaventure Polycarpe d'Escars épousa Elisabeth de Lastic de Sieujac qui fit du château d'Ytrac sa demeure préférée. Elle aménagea le bâtiment, fit construire des annexes, et y fit transporter des « meubles... tirés des châteaux de Laroquebrou, Saint-Jean en Quercy (Montal) et Saint-Chamans en Limozin ».

A la révolution, le château fut confisqué à la famille d'Escars comme bien national. François-Alexandre d'Escars, seul héritier de la famille, fut tué dans le château des Tuileries en défendant Louis XVI le 10 Août 1792. Sa soeur Sophie, seule et dernière héritière, fut réintégrée en 1795 dans la jouissance de ses biens (le château avait été adjugé, en 1794, à Pierre Hébrard, Président du Tribunal Criminel d'Aurillac, pour la somme de 107350 livres).

A la mort de Sophie d'Escars (10 Novembre 1819), la Comtesse Héracle de Polignac hérita du château qu'elle revendit (3 Octobre 1829) à des marchands de biens clermontois Guillot et Cie, qui, l'année suivante, le revendirent à leur tour (25 Mars 1830) à Antoine Trin, marchand en Espagne. Le château, licité (revendu aux enchères) par des descendants d'Antoine Trin, fut racheté à la barre du tribunal par Auguste Lescure (16 Juillet 1924), dont les héritiers l'habitent encore aujourd'hui.



Le château d'Ytrac
vers 1936

Les Seigneurs du Château d'Ytrac

- *Michel de la Salle de la Barrière*
1430
- *Pierre de la Salle*
1460-1473
- *Tutelle de Guillaume de la Salle (qui fait reconstruire le château)*
- 1540 — *Rigaud de la Salle / Marguerite de Montal-Yolet*
- *Jeanne de Balzac veuve d'Amaury II de Montal*
- *Robert de Montal (mort en Italie sans descendance)*
- 1566 — *Gilles de Montal (+ 1575) / Catherine d'Ornesan*
- 1575 — *Tutelle de Catherine d'Ornesan*
- 1593 — *Rose de Montal / François de Pérusse d'Escars (+ 1606)*
- 1606 — *Jacques de Pérusse d'Escars (+ 1631) / Magdeleine de Bourbon*
- 1631 — *Tutelle de Magdeleine de Bourbon (+ 1639) / Jean de Pestels*
- 1639 — *Tutelle de Jean de Pestels*
- 1644 — *Tutelle de Henri de Bourbon-Malauze*
- 1649 — *Charles de Pérusse d'Escars (+ 1704) / Françoise de la Rabastelière*
- 1704 — *François II d'Escars de Montal (+ 1707) / Françoise de la Font de St-Projet*
- 1707 — *Tutelle de Françoise de la Font de Saint-Projet*
- 1732 — *Joseph Polycarpe Bonaventure d'Escars (+ 1716) / Elisabeth de Lastic*
- 1746 — *Tutelle d'Elisabeth de Lastic*
- 1757 — *François-Marie de Pérusse d'Escars (+ 1770) / Marie-Françoise de Polignac*
- 1770 — *François-Alexandre de Pérusse d'Escars (+ 1792)*
- 1792 — *Sophie d'Escars*
- 1794 — *Pierre Hébrard*
- 1795 — *Sophie d'Escars (+ 1819)*
- 1819 — *Hérade de Polignac*
- 1829 — *Joseph Guillot*
- 1830 — *Antoine Trin*
- 1924 — *Auguste Lescure*

Anciennement (avant la fin du XVème siècle) repaire ou maison forte, c'est à dire habitation suffisamment protégée pour résister à un coup de main de peu de gens et incapable de soutenir un siège et qui relevait en fief franc et noble, partie de l'Abbaye de Mours, partie de la Vicomté de Carlat (Archives du Baron Delzons citées par A. Chaludet « Ytrac dans le passé » page 405).

(A la fin du XVème siècle), Guillaume de la Salle, Lieutenant-Général de Josselin des Bois, Bailli Royal des Montagnes d'Auvergne, fait réédifier à ses frais le château fort d'Ytrac avec tours et défenses (A. Chaludet « Ytrac dans le passé » page 103).

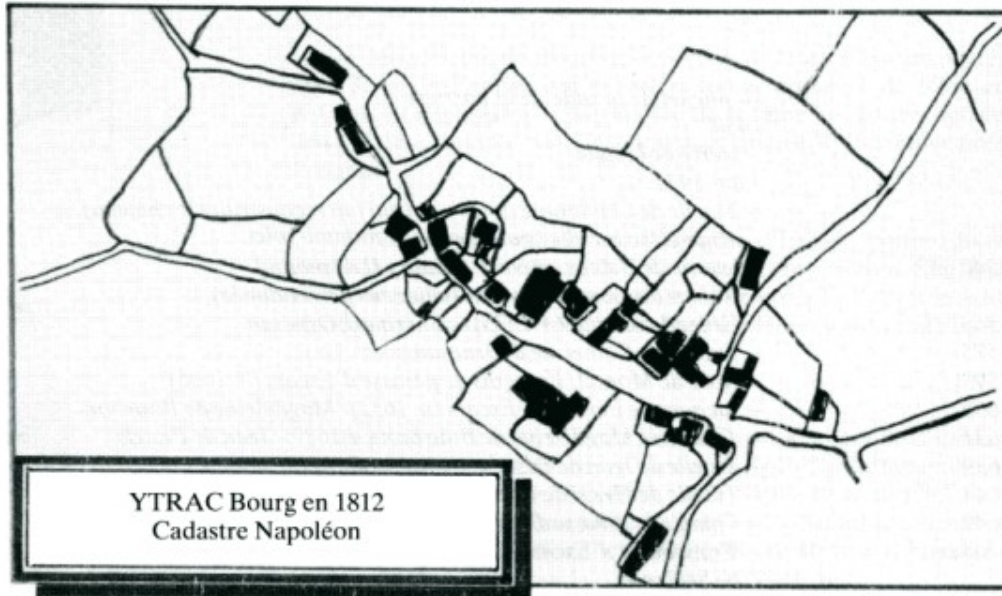

(A la fin du XIXème siècle, le château est un vaste corps de logis, flanqué de trois tours, dont deux aujourd'hui découronnées. C'est, malgré les mutilations qu'il a subies, une belle habitation mais qui demande de grandes réparations (A. Chaludet « Ytrac dans le passé » page 103).



(Dans les années 1950), Jean Lescure, fils d'Auguste, décide de restaurer progressivement le château. Il est aidé dans cette tâche par Pierre Croizet, architecte décorateur à Aurillac. C'est ce dernier qui a eu l'idée de remonter le toit de la tour gauche de la terrasse en toit à huit pans (L. Lescure, Journée Vieux Monuments de France).

A l'époque du rachat par Auguste Lescure (1924), le château était en très mauvais état et était occupé par plusieurs familles nécessiteuses. Auguste Lescure y développa d'abord un commerce de charcuterie qui devint ensuite un commerce de fromage (L. Lescure, journée Vieux Monuments de France 3 août 1991).



En 1757, le château avait déjà le même aspect que celui d'aujourd'hui.

La ressemblance entre le corps de logis du château d'Anjony datant du XVIIIème siècle et celui d'Ytrac nous permet de penser que ce dernier a été rendu plus accueillant et conforme au goût de l'époque pendant la période où Elisabeth de Lastic et Joseph Bonaventure Polycarpe de Pérusse d'Escars l'ont habité.



Ytrac

Les lucarnes de toit sont de la même facture.



Anjony

L'inventaire du château, fait par Maître Denevers Notaire à Laroquebrou, le 26 Juillet 1757, à la mort d'Elisabeth de Lastic, nous apprend qu'elle « avait fait construire (une écurie) sur la place d'Ytrac » et qu'elle avait meublé cette demeure avec des « meubles et effets tirés des châteaux de Laroquebrou, de Saint-Jean en Quercy (Montal) et de Saint-Chamans en Limozin appartenant à la succession du feu Seigneur d'Escars, Marquis de Montal ».

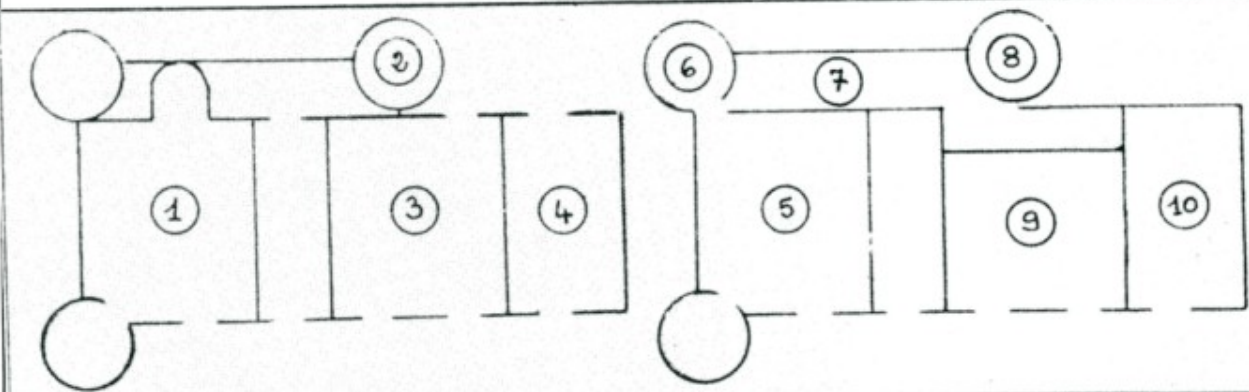

Plan du château

(d'après l'inventaire du 26 Juillet 1757)

Rez de chaussée

- 1 - Cuisine
- 2 - Cave
- 3 - Salon à manger
- 4 - Chambre de Madame d'Escars

1er étage

- 5 - Chambre
- 6 - Chambre de la tour
- 7 - Corridor
- 8 - Chambre
- 9 - Chambre
- 10 - Chambre

Aujourd'hui, dans l'aménagement intérieur, peu de choses ont changé.

Au rez-de-chaussée, le salon à manger (3) est devenu un grand salon, la chambre de la marquise (4), bibliothèque.

Au premier étage, le corridor (7) a été divisé en petites chambres et la chambre au-dessus du salon (9), transformée en salle à manger. Le château est, aujourd'hui, modernisé car des éléments de confort (chauffage, salles de bains) ont été ajoutés.